

ダウンロード特典『2025年版 ほんとうによく出る 保育士 一問一答&ベスト過去問』

## 9 保育実習理論

60分

正解

/20

問1

次の曲の伴奏部分として、A～Dにあてはまるものの正しい組み合わせを一つ選びなさい。

First system of the musical score. The right hand has a melody in 4/4 time. The left hand has a bass line with two boxes labeled A and B.

Second system of the musical score. The right hand has a melody in 4/4 time. The left hand has a bass line with two boxes labeled C and D.

ア

イ

ウ

エ

(組み合わせ)

- |   | A | B | C | D |
|---|---|---|---|---|
| 1 | ア | ウ | イ | ア |
| 2 | イ | ア | ウ | エ |
| 3 | イ | ウ | エ | ウ |
| 4 | ウ | ア | イ | ウ |
| 5 | ウ | エ | ア | エ |

問2 次のA～Dの音楽用語の意味を【語群】から選択した場合の正しい組み合わせを一つ選びなさい。

- A adagio
- B ritardando
- C D.C.
- D molto

【語群】

ア 柔らかく	イ ゆるやかに	ウ 悲しげに
エ だんだんゆるやかに	オ はじめに戻る	カ 非常に
キ セーニョに戻る	ク だんだん弱く	ケ 元気に速く
コ だんだん遅く		

(組み合わせ)

- A B C D
- 1 ア ウ オ ク
- 2 イ エ キ カ
- 3 イ コ オ カ
- 4 ケ エ キ ア
- 5 ケ コ ク ウ

問3 次の楽譜から長三和音（メジャーコード）を抽出した正しい組み合わせを一つ選びなさい。

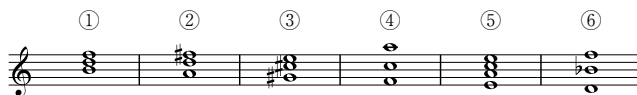

(組み合わせ)

- 1 ① ③ ④
- 2 ① ⑤ ⑥
- 3 ② ③ ⑤
- 4 ② ④ ⑥
- 5 ③ ④ ⑥



- ・保育士等からの話や、生活や遊びの中での（ C ）を通して、イメージを豊かにする。  
（組み合わせ）

	A	B	C
1	感触	温度	経験
2	感触	香り	経験
3	手触り	香り	出来事
4	感触	温度	出来事
5	手触り	温度	経験

- 問8 次のA～Dは、「積み木遊び」の発達に関わる特徴的な行動を示している。これらについて早く現れる順に並べた場合の最も適切な組み合わせを一つ選びなさい。

- A 一つの積み木を見立てて車として遊んだり、象徴的に意味付けしたりする。
- B 積み木をもてあそんだり、積み木同士をぶつかけたりして音などを楽しんでいる。
- C 積み木を組み合わせて、家などを作るようになる。
- D 見通しや構想を持って友達と協同しながら、町などを作るようになる。

（組み合わせ）

- 1 A→B→C→D
- 2 B→A→C→D
- 3 C→B→D→A
- 4 C→D→A→B
- 5 D→C→A→B

- 問9 次の文のうち、保育で一般的に用いられる合成繊維製のテープ紐の性質や使用上の留意点に関する記述として、適切なものを○、不適切なものを×とした場合の正しい組み合わせを一つ選びなさい。

- A 水に溶けやすい性質である。
- B 薄くて強度と幅の広さがあるため、新聞紙や雑誌等をくくる際に使うことができる。
- C ポリエチレン（PE）製の場合は屋外で使用しても、すぐに土の中で分解されるので放置しておいてもよい。
- D 長手方向に簡単に裂くことができ、踊りや応援などで用いる「ポンポン」をつくることができる。

（組み合わせ）

	A	B	C	D
1	○	○	×	×
2	×	○	○	×
3	×	○	×	○
4	×	×	○	×
5	×	×	×	○

問10

宮沢賢治著『銀河鉄道の夜』では、色の世界が豊かに表現されている。次の一節を読んで、【設問】に答えなさい。

「そのきれいな水は、ガラスよりも水素よりもすきとおって、ときどき眼の加減か、ちらちら紫いろのこまかな波をたてたり、虹のようにぎらっと光ったりしながら、声もなくどンドン流れて行き、野原にはあっちにもこっちにも、燐光の三角標が、うつしく立っていたのです。遠いものは小さく、近いものは大きく、遠いものは橙や黄いろではっきりし、近いものは青白く少しかすんで、或いは三角形、或いは四辺形、あるいは電や鎖の形、さまざまにならんで、野原いっぱい光っているのです。ジョバンニは、まるでときどきして、頭をやけに振りまわした。するとほんとうに、そのきれいな野原中の青や橙や、いろいろかがやく三角標も、てんでに息をつくように、ちらちらゆれたり顫えたりしました。」

【設問】

次のうち、文中に出てくる色名や色にかかわる現象の説明として、適切なものを○、不適切なものを×とした場合の正しい組み合わせを一つ選びなさい。

- A 「紫」は、赤と青の混色でできる色である。
- B 「虹」は、空気中にある無数の水滴によって太陽光線が分光されてできる。
- C 「青」は、緑と黄の混色でできる色である。
- D 「黄」は、色の三原色の一つであるが光の三原色の一つではない。

(組み合わせ)

	A	B	C	D
1	○	○	○	○
2	○	○	×	○
3	○	×	×	×
4	×	○	×	○
5	×	×	○	×

問11

次の【事例】を読んで、【設問】に答えなさい。

【事例】

G保育所のT所長と新任のK保育士が、子どもがつけて遊ぶことができるお面づくりについて話をしています。

K保育士：子どもたちには今、流行りのキャラクターがとても人気なので、そのお面をつくろうと考えています。先生はどう思われますか。

T所長：キャラクターは、子どもたちの（ A ）として人気があるかもしれないですね。

K保育士：お面をつくれれば、子どもたちはなりきって夢中になって遊ぶ気がします。

T所長：そうですね。子どもたちにとっては、友達との（ B ）遊びなど既存のイメージを共有した遊びを通して（ C ）意識が育つ側面はあるかもしれませんが、その反面、キャラクターを知らない子たちにも同じように楽しめる工夫をしたいですね。

K保育士：今、流行っているからといっても、制作する際にはその良さや子どもたちに与える様々な影響を考えないといけませんね。

【設問】

( A ) ～ ( C ) にあてはまる語句の正しい組み合わせを一つ選びなさい。  
(組み合わせ)

- |   | A  | B   | C  |
|---|----|-----|----|
| 1 | 憧れ | ごっこ | 問題 |
| 2 | 情報 | 感触  | 仲間 |
| 3 | 情報 | 感触  | 安全 |
| 4 | 情報 | ごっこ | 問題 |
| 5 | 憧れ | ごっこ | 仲間 |

問12 M保育所では、切り紙で七夕祭りの飾りを作ろうと準備している。紙を折って、ハサミで切り込みを入れ、図1のような形状の飾りを作る場合、切り込みの入れ方として、図2の1～5のうち、正しいものを一つ選びなさい。



図1



図2

問13 次の文は、「保育所保育指針」第2章「保育の内容」3「3歳以上児の保育に関するねらい及び内容」(2)「ねらい及び内容」エ「言葉」の一部である。( A ) ～ ( C ) にあてはまる語句の正しい組み合わせを一つ選びなさい。

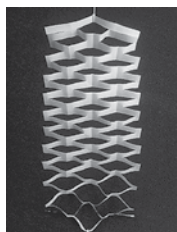
経験したことや考えたことなどを ( A ) 言葉で表現し、相手の話す言葉を ( B ) 意欲や態度を育て、言葉に対する ( C ) や言葉で表現する力を養う。

(組み合わせ)

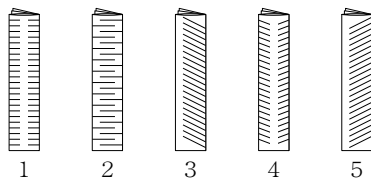
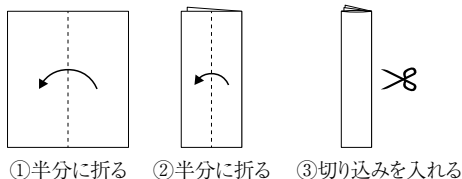
- |   | A     | B     | C  |
|---|-------|-------|----|
| 1 | 自分なりの | わかってと | 感覚 |
| 2 | 正確な   | わかってと | 理解 |
| 3 | 自分なりの | 聞こうと  | 感覚 |
| 4 | 自分なりの | わかってと | 理解 |
| 5 | 正確な   | 聞こうと  | 理解 |

問14 次の【事例】を読んで、【設問】に答えなさい。

【事例】

U保育所は、地域の子育て支援センターとして、一時保育や園庭開放を実施している保育所である。U保育所に勤務するS保育士は、勤務6年目になる保育士であり、地域の子育て支援の役割や新任保育士の指導なども担当するようになってきている。そこでS保育士は、保育士の責務と倫理について振り返ることとした。

【設問】

次のS保育士の行動のうち、保育士の責務と倫理に照らして、適切なものを○、不適切なものを×とした場合の正しい組み合わせを一つ選びなさい。

- A 近隣の公民館で子育てサークルを定期的で開催している民生委員の方から依頼を受け、遊びの指導を行った。
- B 保護者会で「子どもに野菜などを栽培する機会をもたせたい」という要望があったが、現在の園内には野菜を栽培するスペースがなかった。そこで地域の社会福祉協議会に相談したところ、近隣の農園で野菜の栽培を行っている老人会を紹介してもらい、子どもたちと一緒に栽培に参加した。
- C 保育所からの帰宅途中、新任のJ保育士と同じ路線バスに乗り合わせた。J保育士は、保護者対応に悩んでいるようであり、その保護者のことについて相談をしてきたが、「ここでは話を聞けないので、明日保育所で相談する時間をつくります」と伝えて、バスの車内では話を聞かなかった。

(組み合わせ)

- |   | A | B | C |
|---|---|---|---|
| 1 | ○ | ○ | ○ |
| 2 | ○ | ○ | × |
| 3 | ○ | × | ○ |
| 4 | × | × | ○ |
| 5 | × | × | × |

問15 次の【事例】を読んで、【設問】に答えなさい。

【事例】

実習生Mさんは、保育所の5歳児クラスで実習をしている。5歳児クラスの担当保育士と相談をして、実習の後半に、Mさんが主になってレストランごっこの活動を担うことになった。そこでMさんは、「友達とレストランごっこを楽しむ」と「日常生活の中で、文字などで伝える楽しさを味わう」というねらいをもって、レストランごっこの指導計画を立てることにした。

【設問】

次の文のうち、実習生Mさんが実習の指導計画の「実習生の活動」に記載した内容として、適切な記述を○、不適切な記述を×とした場合の正しい組み合わせを一つ選びなさい。

- A レストランやみんなで食事を楽しむ様子が描かれた絵本を読む。
- B 「レストランには何があるかな？」とレストランごっこのイメージが膨らむような言葉掛けをする。
- C 友達と相談しながら、メニュー表にメニューの名前が書けるように、スペースや画材を準備する。
- D Mさんが判読できない文字を書いている子どもには、「まちがっているよ」と伝え、正しい書き方に直させる。

(組み合わせ)

- |   | A | B | C | D |
|---|---|---|---|---|
| 1 | ○ | ○ | ○ | × |
| 2 | ○ | ○ | × | × |
| 3 | ○ | × | ○ | × |
| 4 | × | ○ | × | ○ |
| 5 | × | × | × | ○ |

問16 次の文のうち、「保育所保育指針」第1章「総則」3「保育の計画及び評価」(3)「指導計画の展開」の留意事項の一部として、誤ったものを一つ選びなさい。

- 1 施設長、保育士など、全職員による適切な役割分担と協力体制を整えること。
- 2 子どもが行う具体的な活動は、生活の中で様々に変化することに留意して、子どもが望ましい方向に向かって自ら活動を展開できるよう必要な援助を行うこと。
- 3 子どもの主体的な活動を促すためには、保育士等が多様な関わりをもつことが重要であることを踏まえ、子どもの情緒の安定や発達に必要な豊かな体験が得られるよう援助すること。
- 4 保育士等は、子どもの実態や子どもを取り巻く状況の変化などに即して保育の過程を記録するとともに、これらを踏まえ、指導計画に基づく保育の内容の見直しを行い、改善を図ること。
- 5 保育課程に基づき、子どもの生活や発達を見通した短期的な指導計画と、それに関連しながら、より具体的な子どもの日々の生活に即した長期的な指導計画を作成して保育が適切に展開されるようにすること。



問17 次の文は、「保育所保育指針」第2章「保育の内容」3「3歳以上児の保育に関するねらい及び内容」(1)「基本的事項」の一部である。(A)～(C)にあてはまる語句の正しい組み合わせを一つ選びなさい。

この時期においては、運動機能の発達により、基本的な動作が一通りできるようになるとともに、基本的な生活習慣もほぼ自立できるようになる。理解する語彙数が急激に増加し、知的興味や関心も高まってくる。仲間と遊び、仲間の中の一人という自覚が生じ、(A)遊びや(B)活動も見られるようになる。これらの発達の特徴を踏まえて、この時期の保育においては、(C)と集団としての活動の充実が図られるようにしなければならない。

(組み合わせ)

	A	B	C
1	集団的な	一斉	個の支援
2	集団的な	協同的な	個の成長
3	ごっこ	協同的な	個の支援
4	集団的な	一斉	個の成長
5	ごっこ	一斉	個の支援

問18 次の【事例】を読んで、【設問】に答えなさい。

【事例】

大学生のPさんは、保育実習指導Ⅰの授業で、保育所実習における観察の方法や記録の取り方、実習の振り返りをどのように行うかについて学び、その要点をノートに整理した。

【設問】

次の文のうち、保育所実習の観察、記録、振り返りの要点として、適切な記述を○、不適切な記述を×とした場合の正しい組み合わせを一つ選びなさい。

- A 子どもや保育士の言動だけでなく、遊具や設備も含めて観察する。
- B 保育士の子どもへの関わり方や援助の方法、言葉づかいだけでなく、保育士同士の連携も含めて観察する。
- C 観察したことを客観的に記録するために、自分の思いや考えたことは書かない。
- D 担当保育士からの助言・感想を聞いて、自分のできなかったことや反省すべきことに限定して振り返る。

(組み合わせ)

	A	B	C	D
1	○	○	○	×
2	○	○	×	×
3	○	×	○	×
4	×	○	×	○
5	×	×	×	○

問19 次の【事例】を読んで、【設問】に答えなさい。

【事例】

Hさん（女性）は、児童養護施設で実習をしている。実習後半となり、子どもたちとも打ち解けてきたという印象をもっていたある日のことであった。中学2年生の女子児童から、「職員はみんな仕事で世話してるだけだし。私のことなんて真剣に考えてくれないんだよ」と言われた。Hさんは突然の出来事のなかでどうしてよいかかわらず何も答えることができなかった。

【設問】

次のうち、Hさんの対応として、適切なものを○、不適切なものを×とした場合の正しい組み合わせを一つ選びなさい。

- A その日の実習記録にその出来事を記載し、実習指導者から助言を受ける。
- B 「そんなこと言うものではない」と女子児童を批難する。
- C なぜそのような言葉を発したのかについて考察する。

(組み合わせ)

	A	B	C		A	B	C		A	B	C
1	○	○	○	2	○	×	○	3	×	○	×
4	×	×	○	5	×	×	×				

問20 次の【事例】を読んで、【設問】に答えなさい。

【事例】

X児童養護施設に入所しているZ君（高校3年生，男児）は、高校卒業後は就職を希望している。しかし、W保育士が就職に関する話をしようとするとう「今度にして」「今日はそういう気分じゃない」と言われ、W保育士と話す時間をとろうとしなかった。ある日、「テレビ見たいから後で」というZ君と個室で向き合い「少し就職について話をしたいのだけど」と伝えたところ、Z君は、「自分は働いたことがないし、人と付き合うのも苦手だから就職が不安」と言った。

【設問】

次のうち、W保育士の対応として、適切なものを○、不適切なものを×とした場合の正しい組み合わせを一つ選びなさい。

- A Z君に、職場体験プログラムに参加してしながら今後の就職に向けて一緒に考えていくことを提案する。
- B Z君に「自分の問題なのだから、自分で考えて決めて、決まったら教えてね」と伝える。
- C 就職についての話には触れないようにする。
- D Z君が進学を選択できるような支援に切り替える。

(組み合わせ)

	A	B	C	D		A	B	C	D		A	B	C	D
1	○	○	○	×	2	○	○	×	×	3	○	×	×	×
4	×	○	○	○	5	×	×	○	○					